夕刊 臺灣日日新報 十二月十六日 夕刊定價一部二錢

ボルネオに敵前上陸

陸海軍新鋭部隊、英領を奇襲

【東京發同盟至急報】大本營陸海軍部發表（十六日午後二時）帝國陸海軍新鋭部隊は緊密なる協同の下に本十六日未明風速二十米の烈風を衝いて英領ボルネオの敵前上陸に成功せり

天皇陛下親臨の下 臨時議會開院式

優渥なる勅語を賜ふ

【東京發同盟】帝國の運命を賭けた大東亞戰争完遂に遂往なき意を示すべく一億臣民の決意を表明する第七十八臨時議會は十五日成立を見、十六日畏くも天皇陛下の親臨を仰ぎ歴史的開院式は擧行された、この日天皇陛下には御軍装に大勲位副章を御佩用、百武侍從長、蓮沼侍從武官長以下側近奉仕者の供奉にて午前十時四十分宮城御出門、東條首相以下各閣僚、貴衆兩院議長等の奉迎を受けさせられて貴族院に還御、松平貴族院議長の御先導にて一旦便殿に入御あらせられ御先着の各皇族殿下に御對顔あらせられた

いて東條首相以下各閣僚、貴衆兩院正副議長以下各議院官竝びに松平、小山、佐々木、田子貴衆兩院正副議長に扈從仰付けられ同十一時開院式場に臨御あらせられ貴衆兩院議員一同の最敬禮裡に陛下には東條首相の奉呈する勅語書を御手に優渥なる勅語を賜はつた、斯くて松平議長御前に參進し謹んで勅語書を拜受して退下、茲に第七十八臨時議會開院式は滯りなく終了、陛下には還御奉送裡に同十一時十五分還幸あらせられた

勅語

第七十八臨時議會開院式に賜はりたる勅語

朕茲ニ帝國議會開院ノ式ヲ行ヒ貴族院及衆議院ノ各員ニ告ク

東亞ノ安定ヲ確立シ世界ノ平和ニ寄與セムトスルハ朕ノ軫念極メテ切ナル所ナリ然ルニ米英兩國ハ帝國ノ所信ニ反シ敢ヘテ東亞ノ禍亂ヲ激成シ遂ニ帝國ヲシテ干戈ヲ執ツテ起ツノ已ムヲ得サルニ至ラシム朕深ク是ヲ憾トス此ノ秋ニ當リ帝國ト意圖ヲ同シクスル友邦トノ締盟愈々緊密ヲ加フルハ朕ノ甚タ懌フ所ナリ今ヤ朕カ陸海軍人ハカ戰健鬪隨處正ニ其ノ忠勇ヲ奮ヘリ朕ハ帝國臣民カ必勝ノ信念ヲ堅持シ擧國一體協心戮力速ニ交戰ノ目的ヲ達成シ以テ國威ヲ宇内ニ護燿セムコトヲ望ム

朕ハ國務大臣ニ命シテ特ニ時局ニ關シ緊急ナル豫算案及法律案ヲ帝國議會ニ提出セシム卿等克ク朕カ意ヲ體シ和衷審議以テ協贊ノ任ヲ竭サムコトヲ期セヨ

特例の勅語を拜す

戰時議會、今回で四回目

【東京發同盟】大東亞戰争下第七十八臨時議會開院式に當つて畏くも勅語を賜はり時局に對する御軫念を御深くなるを拜した事は貴衆兩院議員以下全國民の齊しく恐懼措く能はざる所であるが、謹んで從來の例を見るに日清戰爭以來對外戰の戰時議會に於て特例の勅語を拜した事は今回で實に四回に及んで居る

即ち第一回は明治二十七年十月十八日日清戰爭中廣島で開かれた第七回臨時議會に於て賜つた勅語で、わが最初の外敵征討の役に當り畏くも明治天皇より賜り賜つたもので更に日露戰爭に際しては三十七年三月二十日第二十回臨時議會及び同年十一月三十日第二十一回通常議會に於て再度勅語を賜り、何れも時局に對する御叡慮の程深く、又忠勇なるわが將兵の御信頼厚きを拜し六千万國民一同恐懼の極みであつた

又今次大東亞戰爭の發端となつた支那事變勃發に際しては昭和十二年九月四日第七十二臨時議會に於て特例の御勅語を拜し御叡慮を畏み奉る臣民に對し臣一同感激を以つて其の[illegible]に當らん事を誓ひ奉つたのであつた

衆議院本會議

【東京發同盟】衆議院本會議は開院式終了後午前十一時四十分開會、開院式に當つて賜はりたる勅語奉答文に就き小山議長は勅語奉答文案に關しては先例に倣ひ起草委員を設け、その數を十八名として選定することとしたい旨を諮り、町田忠治氏以下十八名の委員を指名し同四十三分休憩

（以下朝刊）

東亞解放の聖戰

戰爭挑發者は正に米英

東郷外相演說

【東京發同盟】東郷外相の施政演說左の通り

日米交渉を打切るの已むを得ざりし事情は既に公表した通りであるが、今次大戰の因つて來る所は米英兩國政府が帝國に對し重慶政權援助に依る對日抗戰に飽足らず進んで經濟斷交を行ふと共に八ケ月に亘るわが方の公正なる主張に耳を藉すことなく却つて南方に包圍陣を強化し、帝國に對し挑戰的態度を執り來つたことに存する。更にその根源を糾明すれば米英兩國政府が專ら自國の利益本位の現狀維持を圖り、亞洲共榮の要求を排除してその搾取的支配を押通し、全世界をその覇制の下に屈從せしめんとしたることに原因するものである。然も傲慢なる米英兩國政府は帝國の實力を輕視し經濟的壓迫を以て容易に帝國を屈服し得べしと臆斷し交渉を遷延せしめつつ包圍の威勢を強化し來たのである

◇…若しそれ米英兩國の斯かる態度を容認するが如きことありとせば帝國は支那事變四ケ年餘に亘る建設的成果を擲棄するに止まらず帝國の生存を脅威し權威を失墜せしむることとなるので帝國政府は本交渉打切りを米國政府に通告し帝國の自存の爲め又東亞の安定の爲め已むを得ず米英兩國を敵として起ち上るに至つたのである。然るに米國政府は帝國が無通告に突如戰爭を開始せりと宣傳してゐる向きであるが、先づ決戰態勢を取り挑發し來つたものは米國政府自體である、帝國の平和維持に關する努力を裏切り戰を我に強制したるものは實に米英兩國政府である。私は前議會に於いて帝國の協調の態度にも自ら限度あることを明確にして置いたのであつてこの點は米國政府に於いても十分承知して居つた筈である。又米國政府は帝國の容認し得る限度が如何なるものなりやについても長日月の交渉に依り篤と承知して居つた筈である

◇…それにも拘はらず米國政府がこの限度を越えたる要求を我に强要することが如何なる結果を招來するやは米國政府において當然豫測したる筈である。若しそれ帝國の協調的態度にも限度ありとの聲明を掛引き又は恫喝なりと考へて居つたとすれば、米國政府も迂闊であつたと云ふの外はない、今次の對米英戰爭は國際態勢に於ける舊秩序維持と新秩序建設の闘爭戰である。米英兩國政府は舊秩序維持の爲めの手段として從來全世界に亘り自己にのみ好都合なる原則を固守し今次交渉においても米國政府は英國政府と苟合し利己的原則の主張を一歩も讓る事なく支那その他の諸國を隷屬視する傳統的態度を改めなかつた、從つて今次の戰爭は大東亞解放の性格を有するものでこの點はわが國民のみならず東亞の諸國が篤と諒解すべき所である。從つて帝國が一度決起するや東亞の諸國は帝國の平和理念及び今次大戰の由來を諒解し東亞の大勢を明察して毅然として帝國に協力した

◇…即ち滿洲國は逸早く帝國と全面的に協力するの態度に出で中華民國國民政府も帝國に對し完全なる協力を聲明し今や過去百年の久しきに亘つて東亞を植民的搾取の對象となし來つた米英の勢力は支那より驅逐せられんとしつつある。更にタイ國はよく帝國の意圖を諒解し帝國軍隊のタイ國通過に關し諒解の成立を見、爾來帝國軍隊は平和裡に同國を通過しつつある然も今回更に攻守同盟締結方に關し坪上大使とピブン首相との間に意見の合致を見た事は獨り日、タイ兩國のためのみならず東亞建設のため喜ばしき限りである。なほ佛印に於ても帝國との協力を一層強化するの態度に出で共同防衞の實施につき凡ゆる便宜を供與して居る

◇…斯くの如くにして燦々たる戰果と相俟つて友邦との平和的提携に依り包圍陣突破の態勢が急速に擴充強化せられた、今回帝國が破邪の劍を揮ふや東亞の諸國は帝國の目的とする所が東亞の解放にあることを諒解し衷心協力するに至りつつある、本然の姿に復りつつある。更に獨伊兩國は帝國に相前後して一日米國に對し宣戰すると共にベルリンに於て日獨伊三國間に新たなる協定が成立した、これに依り日獨伊三國は米英兩國を共同の敵として勝利に終るまで干戈を收めざる確固不動の決意を闡明し日獨伊三國同盟締結の三國同盟條約の意義に於ける新秩序建設に對する協力を誓つた

◇…なほ歐洲に於ては獨伊の外ハンガリー、ルーマニア、フィンランドは既に英國と交戰中に至り今次獨伊の對米宣戰後直ちにハンガリー、ルーマニア及びブルガリアは對米宣戰を宣した、斯くの如く歐洲の諸盟邦が帝國に呼應して共通の敵に向つて起ち上りつつあることは眞に欣快に堪へぬ、帝國は獨伊始め盟邦諸國と共に世界新秩序建設の爲め戰ふものである、帝國は今や自ら世界平和の確立に貢獻せんとするものである

……英國の現狀維持を基礎とする所謂平和を排撃し公正なる世界秩序の建設に邁進し恒久的平和の確立に貢獻せんとするものである

抑々東亞に於ては帝國北方の安全を確保せんとする態度に何等の變更なく日ソ中立條約も誠實に遵守して居る。今次大東亞戰爭は帝國の存立のみならず東亞の興亡に關する大戰であり、敵の撃滅せらるるので内にありては一億一心鐵の如き結束の下に如何なる困難缺乏にも耐ゆるの決意を固め外にありては帝國の志向を同じうする友邦各國との一層緊密なる連絡に努め總力を結集して敵の戰爭目的の貫徹に邁進するの要あるを痛感するものである

滿支兩國官民 一層日本信頼

【東京發同盟】竹內總軍參謀副長は十五日の定例次官會議において大東亞戰爭勃發後における滿洲國の狀況について

政府筋も一般國民も衷心より日本の必勝を確信し居り、わが日本援助の決意を固めて居り殊々たる戰果に對して熱狂的に喜んでゐる

旨の報告を行ひ及川興亞院總務長

陸鷲の香港爆撃

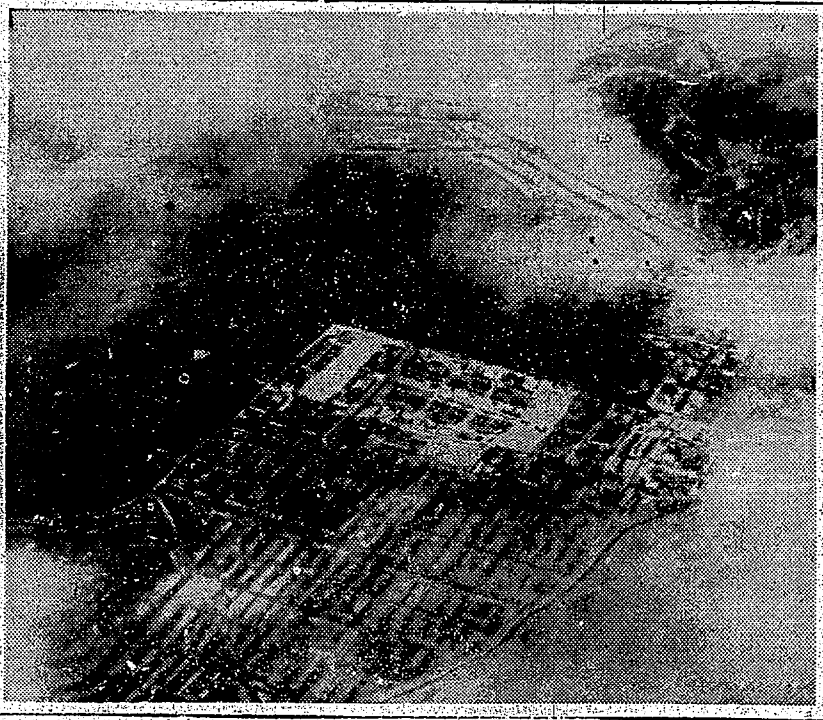

わが陸鷲の猛攻は敵艦船群を一擧に爆碎すべく香港、九龍間及び香港附近に集結せる敵艦船を完膚なきまでに爆碎、全艦艇無數を撃沈せり、寫眞は陸鷲の攻撃下の九龍市街と逃げまどふ敵船舶、中央〇印白煙は爆撃を受けた敵艦船（陸軍省檢閲濟）

官心得よりは陛下における支那各地の狀況につき

支那の官民は日米英開戰と同時に日本が大捷を博した事實を目擊して日本の實力を知るに至り衷心より日本と協力してアジア解放に邁進する傾向に赴きつつある、經濟界も極めて平靜で預金の如きも寧ろ增加しつつある中である、上海租界接收も圓滿に完了し電氣、瓦斯、水道等の破壊もなかつた

旨を報告、滿支兩國の絕大なる日本信頼を強調した

グワム島完全占領

大本營陸海軍部發表

【東京發同盟至急報】大本營陸海軍部發表（十六日午前十一時五分）帝國陸海軍はグワム島の掃蕩を完了し十二日完全にこれを占領せり、同島は大規模の防禦施設實施の途中我が軍の攻撃を受けたるものなるが、右施設は明年二月までに完成を企圖せるものの如く完成後はこれが攻略に大なる困難を伴ふものと判斷せられありたるものなり

香港に暴動勃發

米英打倒を叫び大混亂

【[illegible]十六日發同盟】當地に達した情報に依れば我軍の包圍攻撃下にある香港は人心の動搖甚だしく米英打倒の暴動となり收拾し得ざる混亂狀態に陥つたと云はれてゐる、重慶側要人及び家族は必死となつて脱出に努めてゐるが、今やその途もなく狼狽その極に達してゐる

最後の一兵迄 香港を死守

ヤング總督豪語

【サイゴン十五日發同盟】當地で傍受したBBC放送に依ればヤング香港總督は九龍側は日本に讓るも香港島は最後の一兵に至るまで死守すると豪語した、なほ同島内の英人婦女子は總て飛護婦として徴用された

泰の宣傳陣營 親英色を一掃

宣傳局長更迭

【バンコック十六日發同盟】タイ國政府では現下の重大時局に鑑みして宣傳陣營を強化するため、外務次官ルアン・ヴイチット・ワダガーン氏を宣傳局長兼任に任命し現宣傳局長ナイ・ヴイラ氏はタイ・マリタイム・ナヴイション會社の社長としての職務に專任せしめることになつたナイ・ヴイラ氏は親英派の頭目と見られ、今回の更迭により同局長は[illegible]を拂つて居た[illegible]タイ國の宣傳機關を初め言論指導は著しく明朗化するものと期待されてゐる

泰、武裝警察隊 最高指揮官任命

【バンコック十五日發同盟】バンコック警察隊は英軍のタイ國侵攻に際し軍隊と協力して戰ひて居るが、タイ國宣傳局では同警察隊の最高指揮官に[illegible]を任命した

日本空軍巧妙を極む

布哇視察 米ノックス長官語る

【リスボン十五日發同盟】ノックス米海軍長官は十五日ワシントンに於いて新聞記者團に對しハワイ視察の結果につき左の如く語つた日本空軍のハワイ攻撃は巧妙を極めたものであつた、日本側は眞珠灣其他ハワイの軍事施設について最も完全な情報を有して居た模樣で、米海軍の哨戒にも拘はらず日本飛行機は突然眞珠灣上空に飛來した、空襲は航空母艦から爲されたと思はれるが同航空母艦は別に艦隊の掩護もなくハワイに接近して來たらしい、日本飛行機は米艦隊を散々爆擊した後四方に散つて何處ともなく飛去つてしまつた、最も日本の作戰はこれに依つて米海軍を完全にノックアウトすることを狙つたものと思はれるが、この目的は完全に達成されたとは云へない、何れにしても今後は調査の結果並びに上院查問委員會の勸告に基いて適當なる處置が執られることとなつた、我々は今日本空軍のハワイ攻擊に際し、米海軍側に何等か判斷の誤り乃至は職務怠慢があつたかを知る必要がある、更にルーズベルト大統領自身も米國海軍の警戒が何故不十分であつたかについて調査を開始することとなり、日本空軍來襲當時ハワイ方面の哨戒には海軍機三百が必要であつたがそれを缺いた事も損害の因である

日滿間電報料 五割値上

明年元旦實施

【東京發同盟】日滿間の電報料金の値上に關しては遞信省と滿洲電信電話株式會社との間に協議中であつたが、兩地間の電信料金の適正化と事業の經營の改善を必要とするところから今後益々重要性を加ふべき彼我通信「無線」を正常化すると共に從來に比し五割値上を行ふ事に決定、來る一月一日より實施する事となつた

新料金は和文通報十五字までは六十錢（現在四十錢）和文加五字を増す毎に十二錢（現在八錢）となる。而して現行料金は昭和九年四月内地相互間料金を基準として定められたもので、日滿間電報が概ね大部市間に發着して居た當時に於てさへ安きに過ぎる憾みがあつたが、滿洲國奥地開發の進渉と內地間對滿取引の進展とにより、遠距離間通信が漸く增加し通信施設の强化、サービスの向上などにより著しくコストが上り、料金引上が問題となつて居たものである、なほ日華間電報料金は大體均衡を得て居るので當分變更しない方針である

布哇からの歸還者に米國緘口令

【リスボン十五日發同盟】サンフランシスコ來電によればパン・アメリカン航空會社のクリッパー機は十四日サンフランシスコに到着したが、當局はハワイ攻擊の實相の暴露するのを恐れ搭乗者に對しハワイの被害について語る事を一切禁止し、日本軍の強襲下にハワイの士氣は益々高いとのみ發表した

……[illegible]協力せしめて居るが、タイ國最高司令部では更にこれを強化するためアンボン[illegible]を武裝警察隊の最高指揮官に任命した

桑港に照明彈

【リスボン十五日發同盟】サンフランシスコ來電に依れば米國西部防衞司令部は敵機がサンフランシスコ上空で照明彈を投下した旨十五日發表した、右は去る十二日夜米太平洋岸に燈火管制が施された際、國籍不明の飛行機がサンフランシスコ上空に飛來したので、恐らく同機が投下したものであらうと當局は附言してゐる

日ソ關係確答を避く

リトビノフ大使

【ブエノスアイレス十四日發同盟】ワシントン來電によれば駐米ソ聯大使リトヴイノフは十三日新聞記者團に對し大東亞戰爭に對するソ聯の態度につき言明したがソ聯今後の眞の動向に就いては言を左右にして確答を避けた、リトヴイノフ大使の言明内容左の通り

一、日本は獨伊の同盟國であり英米の共同の敵である、ソ聯は日本の敵ではない

一、ソ聯は英國に對して何れの戰線においても喜んで協力してゐるが米國に對してはシベリヤに空軍基地を與へるかの質問に對しては何とも言明出來ぬ、何れにせよ英米がその力を集結すべき地域に關しては一に共同目的達成の爲め完全なる諒解が既に存するか、さもなければ今後の諒解が遂げられよう

一、日ソ關係は断絶するかの質問に對しては「何も知らぬ」と答へた

蔣、英米使臣と連日鳩首協議

戰局展開に狼狽

【南京十五日發同盟】當地に達した情報によれば戰局の大變に狼狽した蔣介石はカー英大使、ガウス米大使、米英使臣及び獨外交部長その他と連日[illegible]會談を重ねつつあるが、ウエーヴエルを重慶に招[illegible]ビルマルート防衞に關し協議を遂げ[illegible]

リーヒー返り咲き

急遽歸國、米艦隊建直し

【リスボン十五日發同盟】ヴイシー駐在リーヒー米大使は本國政府の命により歸國の途十四日夜半リスボンに到着したリーヒー提督はクリッパー機によりニューヨークに向ふ筈だが、歸國の上は米艦隊最高指揮に任じ、米艦隊の陣容建直しに當るものと見られる（寫眞はリーヒー）

皇軍、三地區に進擊

比島戰線 ニコルス飛行場空爆

【ブエノスアイレス十五日發同盟】ワシントン米電に依れば、米陸軍省は十五日午前九時三十分比島方面の戰況につき次の通り發表した

ルソン島上空に於ける日本空軍の活動は依然緩和されてゐる、又地上作戰もルソン東北部、西北部地區並びに東南部〇〇附近で續けられてゐる

【上海十五日發同盟】午後五時のマニラ放送は十五日朝米日本軍の攻擊は專ら空軍の活動に移り日本空軍は正午から午後にかけニコルス飛行場周邊一帶に無數の爆彈を投下したと報じてゐる

長期ゲリラ戰覺悟

國民の警戒を希望

大本營陸海軍報道部長談

【東京發同盟】大本營陸海軍報道部長談（十五日午後十時三十分發表）十二月八日宣戰布告以來、帝國海軍は敵の跳るべき公算大なりと認められる通商破壞戰に對し嚴重なる作戰を敢行すると共に、敵航空機並に敵潛水艦に對し殲滅を期し百方手段を盡しこれが殲滅に全力を傾注すると共に、國土防衞の完璧を期しつつあり、敵航空機に對してはその特異性による奇襲に對し警戒の要あり、又潛水艦に對しては敵潛水艦の日本近海附近到着迄に伏在し得る特性に鑑み、各國民はこれが警戒の要あり、今次戰爭においては敵船潛艦、潛水艦による長期に亘るゲリラ戰を覺悟せざるべからず、既に敵潛水艦は日本近海に出没しある形跡を認むるを以て、國民銘々の緊張に浮ふことなく嚴格なる決意を以て征戰完遂に邁進せんことを特に希望す

南米在留邦人 續々逮捕さる

【ベルリン十五日發同盟】ブエノスアイレスDNB電に依れば日米開戰と共にエクアドル政府はリオでは日本人を逮捕したが、更にコスタリカはプンタ・アレナス近くのニュー・パランカで花畑を經營せる多數の日本人を逮捕し米官憲に引渡した

・ペンパで日本人二十四名を、キューバ政府はハバナで三名を逮捕

全加州に緊急狀態宣言

【ストックホルム十五日發同盟】サンフランシスコ來電によればカリフオルニア州知事オルセンは十五日全カリフオルニア州に「緊急狀態」を宣言した、今回の處置は「戰爭」が既に米國領土を侵略したるに鑑み市民の安全、ガソリンタンク、船舶、飛行機工場などの警戒防衞に萬全を期せんとしたもの

東株新東の委託證據金引上

【東京發同盟】東株では投機抑制の爲め更に長期東株及び新東並びに短期新東に對し委託證據金を增徵し十七日帳入分より實施する

長期東株十株に付き六十四圓、短期新東株同六十圓

長期新東同六十四圓

人事

▲刈谷秀雄氏（三菱重工業顧問、元臺灣電力常務）米臺中の所十五日臺北

▲石井林次郎氏（東京電機顧問）十四日來北（鐵道ホテル）

▲江原節郎氏（臺灣製糖專務）十六日來北（吾妻）

▲平山末治氏（臺拓東京支店次長）十六日臺北（吾妻）

▲鶴作次氏（臺灣拓殖顧問）▲常盤彥次氏（臺拓總務部長）十六日來北（吾妻）

▲西田與治郎氏（日糖影化製糖所長）十四日來北（鐵道ホテル）

▲竹脇敏次郎氏（三菱商事臺北支店長）十五日來北（鐵道ホテル）十六日夜臺北出發

デ ルモラツイ 感冒 肺炎 肋膜炎に 下熱鎮痛消炎の效迅速 三十分しつぶ藥

頑張る力 驚いた頑張り、褒いへリキリやう・さては日頃から胃腸わかもとを服んで、體力充實、疲勞解消を圖つてゐると見へる！ 胃腸 營養 脚氣 わかもと 錠劑 一日數錢

胃腸疾患 本劑の主成分たる生活乳酸菌の產出する極めて多量のフラビンは腸內に發生する有毒細菌を解毒すると共に、衰弱せる胃腸細胞に活力を付與して、消化吸收力を促進するを以て、胃腸疾患の機能的治癒に著效を奏す。 適應症 慢性胃腸カタル・食慾不振・常習便秘・疲勞倦怠・肺結核・乳幼兒腹部腸腫・母乳分泌促進 エルビオゲン錠 ライオン製藥株式會社 全國藥店有 一〇〇錠 一圓五〇

貼らずに擦り込む 肩こり ロイマチス 神經痛 單に塗擦するのみで、患部へ滲透して、速かに鎮痛効果を發揮するのがサロメチールです 貼る手間も不快もなく使用が至つて簡便で、ひとつあれば長く使へてたいへん徳用です お家庭用には徳用な壹入りを サロメチール 五十錢・一圓 東京 田邊商店 8×187

磨け 健康美 一番かかり易い病氣 正しい療法の仕方 赤坊がお腹を冷やすことよりも、女性が生理作用の亂れに苦しむ方がずつと多いのです。中でも下半身の何處かが病むこと、冷えることが一番多いのです。これは大抵子宮內膜炎又は子宮附屬器の病と云つて間違ひありません。病院では、洗滌、電氣、消炎、以下女性ホルモンやエーテービタミンなどで治療なさいますが、これを手ぎわよく誰にも出來る様にしたのが、文化婦人藥として評判のワセトン球です。一日一球だけで充分治療が出來、然も他人にかくして出來ますから非常に安全に簡便へ藥します。 美しく朗かになるのは女性の希望ですが、ワセトン球はそれを叶へる爲に研究された新藥です。 藥價は一箱十二個一圓卅錢。病院用十三個も實際の治療の爲おわけします。藥店デパートで帝大病院使用ワセトン球と云つてお求め下さい。直接御註文は總代理店、東京市芝區通新町十三、倉本河原商店へ送料十錢でヘカワセです。 さすがは 北海道有珠郡 長谷川節子 私生理氣分が惡く每日不快に暮して參りましたが、先日友達から良いお藥ワセトン球を知らせて頂いたので早速近くの藥店で買求め毎日使つて參りました處、近頃は大變氣分良くなり只今藥の效力と心から喜び今後も一生懸命使用して一日も早く全快致し度いと思ひます。 ―遠皇―婦新治療の一書「女性の新生理學」婦人病の方だけでなく、既婚な方も是非一讀して下さい。 有名病院婦人科使用 ワセトン球

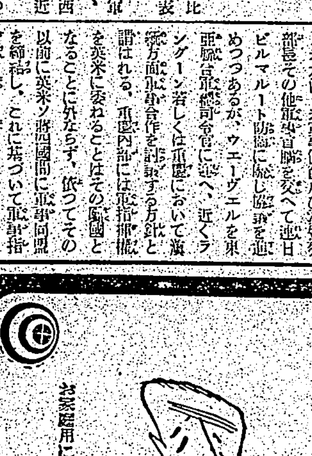

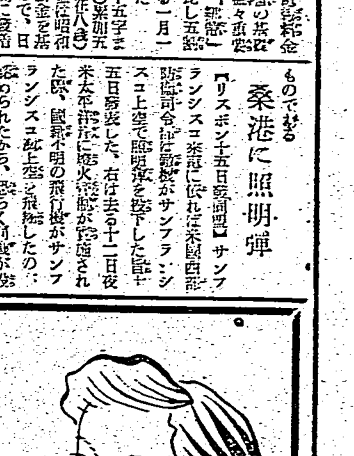

決戰生活態勢へ
明春元旦生活道標決る

【東京發同盟】聖戰なる世紀的の新年を迎へ新たな決意を以て大東亞戰爭を戰ひ抜くため明春皇紀二千六百二年元旦の興亞奉公日の道標は十五日の會議で「決戰生活態勢へ」と決まり、又その實踐事項は去る十日早朝の決戰ラヂオ常會で村松情報官が說いた決戰國民訓とも云ふべき「決戰生活訓」と決定した、この道標と實踐事項に依り國民は更に一段と銃後の團結を固め米英撃滅の完遂を期する譯だがこのためには民一億は皇國臣民たるの光榮を深く自覺し必勝の信念を以て銃後を固め特に部落會、町内會、隣保班では團結の力、協同の精神を一層發揮し銃後の誇りに萬全を期せなければならない

總督訓示を傳達

【花蓮港電話】廳會議長は十五日午前郡守・支部長を招集、畏くも去る八日奏發された宣戰の大詔を奉讀、引續いて去る十二日地方長官會議に於ける長谷川總督の訓示を傳達、郡民一同に對し大いに激勵する所あつた

輕佻浮薄を愼しめ
風早澎湖島要塞司令官語る

【馬公電話】新米英撃滅以來我が皇軍は赫々たる戰果を擧げつゝあつて國民に絶大の感激を與へ、一億一心、總進軍の態勢を愈々堅くさせてゐるところであるが此際に於ける島民の覺悟其他に就き風早澎湖島要塞司令官は語る

今回の我が皇軍が示した世界戰史上未だ曾てない赫々たる大戰果に對しては最早我國が持つてゐる實力に對して此の現實に對して深い認識が持たれたと思ふ……

山本長官から總督に返電

……して山本聯合艦隊司令長官は十六日左の返電を總督に寄せた

子供背負つた主婦も
大東亞戰完遂を誓ふ
きのふ　十八萬高雄市民大會

【高雄電話】高雄日刊新聞記者倶樂部、皇民奉公會支會、高雄市公會、皇民奉公會主催並に高雄州市戰車高雄市聯合分會後援の大詔奉戴大東亞戰完遂國民大會は十五日午後三時二十分から高雄市中央廣場に行はれたが定刻近い二時半になれば一萬餘の市民は全市二十二區會の旗をそれぞれ先頭に會場に詰めかけた、國民服の青年も居ればモンペ姿に子供を背負つた主婦も混つて居る、内地人も本島人も市民を擧げて大東亞戰完遂を誓ふ日である、國民學校兒童も女學校生徒も校旗を先頭に參加し、商業學校商工學校の生徒がゲートル姿も凛々しく喇叭に歩調を合せて入場する、皇軍の力強い銃後を護る姿の青年團員の溌剌たる姿も見受けられる定刻となれば全員注目の裡に日章旗は南方の都市高雄の空高く掲揚されて國民儀禮の後千葉日報支局長の挨拶あり、小島市長の詔書奉讀、松尾奉公會市支會長の宣言決議に力強い朗讀に全員の拍手は暫し鳴り止まない、山田朝日支局長の感激をこめた皇軍に對する感謝文朗讀に續いて講演に入つたが劈頭佳藤要塞司令官は

英米何するものぞ、我に世界無比の國體あり、忠勇無比一億の進軍あり、三千年來百戰不敗の軍がある、見よ壽山より眺むれば皇軍の統制ある福道の下に金城鐵壁を誇る敵艦隊次々に擊滅されて行くではないか、敵艦敵機の擊破されるもの日々に多い、既に興亞黎明の色はほのぼのと見え初めた、日本國民一億……

と述べ、興亞の大業に、すべきは今である、第一線に立つ要衝の高雄に於ける吾々は一段の緊張と決意を以てこの大業翼贊に邁進せよ

次いで石井海軍大佐は

海軍の將士は今日まで相當の犧牲を拂ひ決死の猛訓練を續けて來た、今こそその訓練の成果を以て皇恩に報い奉るべき時が來たのである、既に我軍は空前の戰果を擧げてゐる、市民もこの帝國海軍將士と同じ決死の精神を以て東亞の業に全力を盡して戴きたい、されば大東亞戰爭の完遂には妨げるものもなく、その成果は期して俟つべきものがあらう、勝つて兜の緒を締めよ徒らに米英の軍事力を侮ることなく、決意の揺ぐことなく一億の國將を以て光榮ある歷史の上に更に一頁を書き加へやうではないか

松尾奉公會市支會長

多年東亞に君臨し搾取、支配を恣にした米英を我忠勇無比、壯烈なる皇軍將士の猛進の下にその强大を誇つた敵の軍備は見事に破壞されつゝある、我軍事力の不……

百年に亙る英米人の東亞支配も皇軍の征服に今や鎧袖一觸既に……の緒石の誓ひをなさう

國の運命が懸けられた戰ひではない東亞の民族十億の運命と屈辱を斷つた新たなる歷史を開くべき戰ひである、皇國は起上つた、人類正義のため飽くなき敵を倒さなければならない、我等は今こそ大業翼贊、臣道實踐に生きるべきである、天業翼贊の光榮ある時に逢つたのだ、十八萬市民今九十萬州民、六百萬島民は火の玉となつてこの戰ひの貫徹に寄り一億總進軍から少しでも遲れるもののないやうにしようではないか

次いで坂口知事より

開戰以來一週間になるが高雄市民が沈着平靜よくその葉に就きつゝ國民としての本領に悖るところなかつたのを感謝する、吾々はつて平靜に安靜に大東亞戰完遂の國民大會を開いてゐる、吾々は泰々皇國に生を享けた有難さを思ふのである、今この瞬間にもマレイからハワイに至る數千里に亙る戰線に皇國將士の生死を賭けた戰鬪が繰ひろげられて居るのであります、諸君は我果敢なる荒鷲が血みどろの戰爭を續け敵に多大の損害を與へつゝあるのをよく御承知でありませう、最も戰線に近いとの高雄で、このやうに吾々が安穩の裡に盛大なる會を行ふことの出來るのは何に因るものであらうか、云は……

皇太后陛下　けふ御參内

【東京發同盟】（宮内省公表）皇太后陛下には十六日午後一時十五分大宮御所御出門宮城へ御參内あらせられ天皇、皇后兩陛下に御對顏初冬の御挨拶を遊ばされ御歡談のひととき過させられて午後三時宮城御出門還御あらせられた

外地統治狀況に
聖上御滿悅
感激の拓相・長谷川總督に打電

井野拓相は十五日宮中に參内天皇陛下に拜謁仰付けられ開戰後の外地事情につき奏上、御下問に奉答して御前を退下したが同日之につき長谷川總督宛左の電報を寄せた

本日午後一時本官宮中に參内し朝鮮、臺灣、樺太及南洋群島に於ける刻下の治安、産業及食糧狀況を始め軍需の御報告に基き奏上したる處、畏くも天皇陛下におかせられては外地統治の狀況に大御心を寄せられ頗る御滿悅の御樣子に拜せられたり、本官は洪恩の廣大無邊なるに感激して退下せり右謹んで通報す

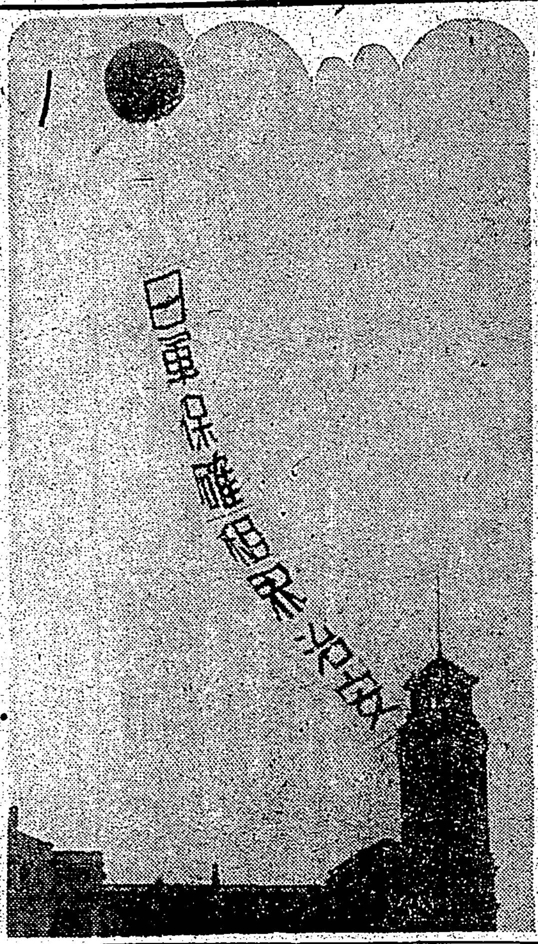

皇軍租界の治安確保

去る八日皇軍が敵國租界に進駐と同時に上海競馬場より揚げられたアドバルーン＝臺灣軍報道部提供

譽れの勳章を授與
第三、第五兩部隊將兵に

今次支那事變に參加、赫々たる武勳を立てた第三部隊並に第五部隊在隊諸將兵に對する名譽の勳章授與式は十六日午前九時三十分から兩部隊營庭に於て擧行された、第三部隊では和知部隊長から功五、旭五の金鵄勳章並に旭日章の拜受者陸軍大尉原武四郎氏其他に對し授與されたが其他將兵に對しては武部部隊長から夫々授與された、第五部隊では和知部隊長から功五、旭五の金鵄勳章並に旭日章拜受者陸軍大尉岡本長之助氏に對し授與され其他將兵に對しては各本部隊長から夫々授與に輝く勳章が授與され晴れ晴れしく閉式した（寫眞は勳章授與式）

"劇と講演の夕"
くろがねの移動演劇隊
あすの第一劇場で公演

島民大衆の時局認識並に志氣昂揚を圖る目的の下に全島各地巡廻公演中のくろがね移動演劇隊は全島公演を終了十六日歸北したので府聯合支部では十七日夜七時から北第一劇場に於て「劇と講演の夕」を公演する事になつた、劇は午後一時から夜は六時からの二回公演で劇は「時局の家」外言葉、講演に「香久山丘役民の『時局と島民の心構へ』」の講演もあり戰時に處し決戰下一億島民の決意を示す事となつた、入場料は無料。

今から一人一人の州民が指導する心構へを養はなければならないのであります

斯くしてこの大東亞戰完遂の決意を益々強くした高雄市民は……司令官、坂口知事の音頭で「天皇陛下萬歳」「大日本帝國陸海軍萬歳」を三唱し四時四十分散會した

すとも明かでありませう、皇軍將士の死を賭けた奉公に依るものであります、今こそ皇國民の有難さを誰もが染々感じなければならない、さうして多年日人に虐げられた東亞民族の解放される時に備へて我等一億の民は團結してこの十億の民を指導する覺悟を新たにせねばならない

利用厚生の獻金等
海軍武官府に寄せる島民の赤誠

大東亞戰爭に於て帝國無敵海軍が打建てた未曾有の大戰果に國民の感激は昂揚し開戰八日より十六日迄に臺北海軍武官府に寄せられた島民の戰勝を祝ふ赤く獻金額は二百七十五件、十七萬三千九百四十三圓九十四錢に達して居る、この力強き銃後の熱意あればこそ前線將兵は後顧の憂ひなく勇戰出來るのだと伊藤海軍武官も大いに感謝の意を表してゐる、殊に多數の寄せられた托品の中には變つた利用厚生獻金托品―― 錆流現像液から銀を回收して二百五十匁の銀塊を獻納した奇特の士がある

臺北市江●町四七船本開之助氏及び同東門町一九八番原政夫氏がそれで、現像液に含まれてゐる銀銀に目をつけ、この回收方法を研究した結果之に成功し官廳その他から沈殿泥土の拂下げを受けて回收したものである十六日附明拾萬部民官府へ持參した銀塊は金目合十萬圓を國民獻金とあるは國防獻金の誤りにつき訂正

臺北州下市長郡守、署長會議　總督訓示を傳達

臺北州では十六日午前九時から知事公室で州下各市長、郡守、署長會議を開催、定刻、國民儀禮に次で三輪知事より先日の地方長官會議における長谷川總督の訓示傳達同知事の訓示あつて直ちに會議に入り決戰の非常時策につき懇談打合せを遂げ夕刻閉會した

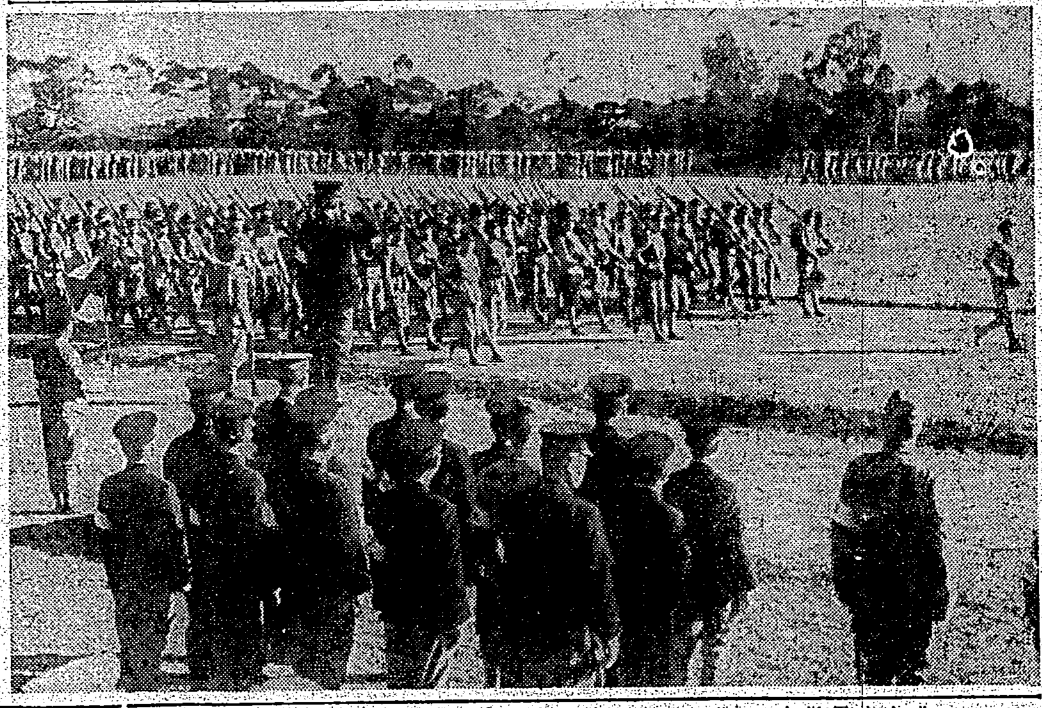

賴母し・若人の氣魄
學徒隊の聯合演習終幕

總督府直轄學校聯合演習第二日十六日は南北兩軍共午前五時から積極的な戰鬪行動を開始、冷氣肌を刺す一夜を徹して敵に明した決戰下の大學、高專、師範學校等高年學徒の意氣は愈々昂まり折柄の曉闇をついて大隊長の號令一下、南進軍は敵に配備につき臺北市東南方郊外三張犁、六張犁、龍安坡一帶に堅壁の防禦配備をなした北軍大隊に對し南軍大隊長は攻擊命令を發しここに擁壁を期して兩軍の壯烈な攻防戰が展開され、彼我の機關銃は早曉の空氣を劈いて殷々と轟き附近山野を震撼させ八時狀況を終了した、引續き午前十時から帝大運動場で演習の最後を飾る閱兵分列が冬晴れの下、總監與井文教局長の統監により步武堂々、秩序整然と行はれ若人の烈々たる氣魄を遺憾なく誇示し終つて淺井總監の講評、演習審判指導官柳村大佐の講評あつて同十一時二日間に亙る聯合演習の幕を閉ぢたが青年學徒たるの矜持も高らかに颯爽たる意氣を十分に發揮した點は今次演習の大きな成果であつた（寫眞は演習の掉尾を飾る分列行進）

大詔奉體米英撃滅大會
十八日全島一齊に開催

皇民奉公會主催

大東亞戰爭の本旨を闡明し長期戰に臨む國民の覺悟を喚起するため全島に於て大詔奉戴米英撃滅國民大會を開催するが臺北市に於ける大會は島民奉公會臺北市支會主催により十八日午後二時から公會堂で開催される、當日は……市長の挨拶、國民儀禮に次で詔書奉讀、宣言決議、軍官などあつて山本奉公會本部事務局長の講演、萬歳三唱の後散會するが市民の代表者三千餘名が參加する豫定である

戰勝を祈願
十九日臺灣神社で

北警管内壯丁團では九日早曉北警前に參集大前に參拜戰勝の祈願と皇軍將士の武運長久を祈願することとなつた、時間は目下交涉中

公共營造物築造の勤勞奉仕
市内男子中學生が

臺北州各男子中學校では十六日から四日間市内各公共營造物築造の勤勞奉仕作業に從事する事となり第一日は一中、國民中の各三年生以上の高學年生徒が各員出動、折柄の寒風も何のその、先生の命令一下、なれぬ手に鍬を揮ひ土を掘りこれをトラックで運搬し敏捷な動作で各工事にあたり、見るくうちに工事が完成されて行つたが決戰下に相應しい奉仕振りであつた（寫眞は勤勞奉仕）

豆戰士の適正配置
最後案も決定、地方廳に夫々通達

【東京發同盟】明春三月國民學校を卒業する豆戰士に對する求人は時局と國民學校を通じ官民勵り合の手敷にも滿たない四十二萬といふ實情に厚生省ではこれら豆戰士の適正配置を急いでゐたがいよいよ十五日に最後案を決定各府縣廳に求人割當數を定め十六日夫々地方廳に通達した、これによると從來は法規に拘らず一元的に統制し就職させてゐたのが今回からは勤勞應召令された勞務調整令に基いて一切國民職業指導所を通じて行はれることとなり新就職先も國家的作業場、生産力擴充事業、通信、運輸等時局下に重要な事業に限定見習工々の家庭、鍛冶、職業狀況を考慮決定したものである、職業檢査、職業適性は今年中に完了明二月中には總て就職の配置を終了する豫定である、國民學校卒業見込者は二百五十萬でその内百五十萬は上級學校へ進學百萬人は就職するのだが百萬人の内約五十萬は家業、農業等に從事する状態にあり厚生省では今後共食糧確保に從ふ農業從事者は飽くまでも育成……

戰勝祈願
新竹の學童隊

【新竹電話】新竹市でも十五日午後二時より市内各國民學校兒童五千餘名を新竹神社大前に參集せしめ矢野市長以下列席の下に嚴肅に皇軍の武運長久祈願祭を執行小國民の高らかな奉祝を示した

新竹州議補缺選　擧に村上氏當選

【新竹電話】新竹州議員補缺選擧は十六日午前九時から新竹市役所に於て施行、開票の結果十一時開票したが村上氏が當選した

決戰下に各部門の強化擴充に邁進

【花蓮港電話】花蓮港廳では十五日午後一時から各郡守、市長、郡部課長を招集去る十二日總督府に開かれた地方長官會議につき廳議を行ひ決戰態勢下の國策に依る各部門強化擴充に邁進する事を打合せた

メデカ　ポマード
ビタミンF配劑

基隆の防犯講演會

【基隆電話】臺北州防犯協會主催の防犯講演會は……十六日午前十時から基隆公會堂で開催、來聽者は市内の各種團體代表……相互扶助の要に關する講演あり、……

決戰下の心構へ

【基隆電話】皇民奉公會基隆市支會では十五日午後一時から今年度の市分會を開催、決戰態勢下銃後市民の戰時體制として左の如く申合せた

一、皇國精神の發揚、二、防空の完璧、三、防諜四、……

本島人有識層を中心に近く時局講演會

臺北市稻江市民に時局を正しく認識させる爲め北警では近く本島人有識層による懇談會を開催、之が方法に關し協議中、近く之等有識層を中心として時局講演會、座談會、奉公班による常會、保甲會議等も開催……しがちな無知な市民に時局に對する認識を喚起することとなつた

生活必需品に心配なし

【宜蘭電話】宜蘭市商業課では決戰態勢下の市民生活の必需品に就き調査し従來不足勝ちの食糧、油、うどん粉、豆類の配給方法に萬全を期すべく市四十一町會の幹部を十五日午後一時會議に招集市長、中山助役、今井警察課長、……の下に懇々説示し決戰下の新春を迎へるのに聊かも遺憾なきを期した

勤勞青年隊新竹州隊出發

【新竹電話】臺北訓練所に於て勤勞青年隊新竹州隊六十一名は十六日午前十一時より新竹市役所前に集合、宮本知事の訓示を受け午後一時五十二分發上り列車で北村指導員引率の下に出發したが今回は新竹州隊としての最初のもので一年……

（皇民奉公會主催）

本社主催　日本棋院　十人拔大碁戰

第十一局の五

四段 鈴木秀子
四段 宮下秀洋

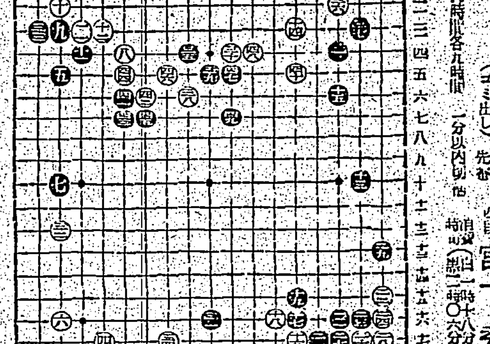

白四四不可解　評 七段 加藤信

二十四棋士　勝繼戰

八段 齋藤銀次郎　平手先　八段 小泉兼吉

木村名人講評

陸軍中佐 難波三十四著
現時局下の防空
時局防空必携の解説
愈々緊迫せる國際情勢下、家庭に隣組に、學校に會社に、工場に、一冊は是非備へていたゞき度い防空必勝讀本
定價三十五錢　送料三錢
東京市小石川區音羽町三ノ一九　大日本雄辯會講談社發行

三國志
（赤壁の卷）
吉川英治作
矢野橋村畫

(660)

大號令（四）

商況（十六日）

東京短期前場
東京長期前場
東京短取組喰合
東京長期總取組
東京銀行實株
大阪短期前場
東京國債前場
大阪短期日步
大阪長期前場

臺灣日日新報
本日夕刊共六頁

濃厚ビタミン肝油粒
糖衣 ビオスゼリー
台北 藤田本店

大東亞戰爭目的完遂へ

豫算案法案即決成立

軍國議會翼賛の眞面目

【東京發同盟】大東亞戰爭の完遂なる大目的達成に向つて全國民が進むべき途を示し給へる優渥なる開院式の勅語を拜した第七十八臨時帝國議會第一日は曾てなき感激と緊張裡に開院式終了後貴、衆兩院とも本會議を開き東條首相兼陸相はその施政方針演説において皇國が世界恒久の平和の爲め遂に蹶起せる所以を説き一億國民に對し不退轉の決意を以て長期戰を戰ひぬくべきことを要請すれば貴衆兩院とも響きの音に應ずる如く戰時議會の使命に徹し此議を行ひ同日中に二十八億の臨時軍事費追加豫算案と一般會計特別會計兩會計の追加豫算案並びに公債發行法律案を本會議において即決可決と云ふ先例なき非常措置を執りその他の法律案も質問は一切行はずこれ又即決可決し政府提出に係る聖戰遂行に必要なる豫算案並びに法律案は開院式當日たる十六日中に總て成立せしめ大東亞戰爭遂行に對する翼賛府の眞面目を發揮した

大東亞戰爭最初の軍事費を即決可決

貴衆兩院鐵石の翼賛

貴族院本會議

【東京發同盟】十六日の貴族院本會議は午後二時四分開會先づ松平議長の手許で起草した勅語奉答文を議長より朗讀して全員起立裡に可決、次で全院委員長に徳川圀順公（火曜）を、各常任委員は前議會通りと決定、次で東條首相登壇第七十八帝國議會開院式に當り優渥なる勅語を賜はり恐懼感激に堪へません…謝意を表し前線將兵に感謝英靈に冥福を祈る旨を述べ、次で松平議長より本議會は會期が短いから議案は正規の日數を經ずして會議を開きたいと諮り承認の後

一、敵産管理法案
一、戰時犯罪處罰の特例に關する法律案

を上程賀屋藏相、岩村法相の説明あつて委員附託とし午後三時五十三分一旦休憩

【東京發同盟】貴族院本會議は午後六時三十七分再開松平議長より宮中に參内勅語奉答文を捧呈したるところ恐れ多くも優渥なる勅語を賜はつた旨を報告直ちに全員起立裡に右の勅語を奉讀し、次で賀屋藏相登壇衆議院と同樣の財政演説を行つた後

一、昭和十六年度歳入歳出總豫算追加案
一、昭和十二年法律第八十四號中改正法律案（政府提出衆議院送附）

を上程賀屋藏相提案理由を説明し委員附託終つて

一、敵産管理法案（政府提出）
一、戰時犯罪處罰の特例に關する法律案（政府提出）

に就いては兒玉特別委員長より又臨時犯罪處罰の特例に關する法律案に就いては西尾委員長より夫々委員會の經過並に結果を報告し一括してその通り可決午後七時十三分一旦休憩

午後八時五十六分三度開會衆議院送附の

一、戰爭保險臨時措置法案
一、昭和十六年度歳入歳出總豫算追加案

を上程委員附託

…

衆議院本會議

【東京發同盟】衆議院本會議は午後九時五十五分四度開會直ちに…

叡旨奉體皇猷翼賛

貴院の勅語奉答書

【東京發同盟】貴族院の勅語奉答書左の如し

奉答書

貴族院議長從一位勲一等公爵松平頼壽誠恐誠惶謹テ

聖上陛下ニ上奏ス

陛下第七十八回帝國議會開院ノ式ヲ行セラレ優渥ナル勅語ヲ賜フ恭ク惟ルニ帝國ノ國是ハ東亞ノ安定ヲ確立シ世界ノ平和ニ寄與セムトスルニアリ然ルニ米英兩國ハ帝國ノ所信ニ反シ敢ヘテ東亞ノ禍亂ヲ助成シ遂ニ帝國ヲシテ干戈ヲ執ルニ至ラシム…

衆院の勅語奉答書

【東京發同盟】十六日の第七十八臨時議會開院式に賜はりたる勅語に對する衆議院の奉答文左の如し

…

米英兩國屈服まで斷じて戈を收めず

東條首相施政方針演説

東條首相

【東京發同盟】十六日の貴衆兩院に於ける東條首相の一般施政方針演説全文左の如し

…

陸軍航空部隊大擧

比島、馬來大爆撃

敵空軍に甚大の損害

【東京發同盟至急報】大本營陸軍部發表（十六日午後六時二十分）帝國陸軍航空部隊は昨十五日大擧各方面に出動し大爆撃を敢行し敵に甚大なる損害を與へたり、その状況左の如し

一、比島方面 大編隊をもつてデルカルメン及びその他の飛行場を急襲し戰闘機四機炎上爆撃機一機、戰闘機十四機ともに大破せしめたり、又他の一隊はタルラク兵營を爆碎これを炎上せしめたり、わが方全機無事歸還せり

二、マレー方面 朝來の惡天候を冒し全力をもつてペナン方面アエルタワル及びイポー飛行場を急襲し挑戰し來れる敵戰闘機ブレンハイム機數機と空中戰を交へ一機撃墜するとともに地上にありし同型機七機を爆破せり同時に燃料庫及び附屬設備を爆碎炎上せしむ、わが方一機未だ歸還せず

忠勇壯烈善戰善謀

我陸海軍・寔に景仰

貴衆兩院の感謝決議

貴族院

【東京發同盟】貴族院の陸海軍に對する感謝決議は左の通りである

…

衆議院

【東京發同盟】衆議院の米英兩國に對する宣戰の大詔…

戒嚴令の施行は努めて避け度い

東條兼攝内相言明す

【東京發同盟】東條兼攝内相は衆議院の予算總會において…

我荒鷲蘭貢奇襲

【上海十六日發同盟】…〇〇機より成る大編隊を以てラングーンを奇襲…

陸海兩相挨拶

【東京發同盟】貴衆兩院の帝國陸海軍に對する感謝決議に對する…

東條陸相挨拶

嶋田海相挨拶（要旨）

比島主要航空基地敵影を認めず

【東京發同盟至急報】大本營海軍部發表（十六日午後三時十五分）…

今日の府報

…

國報康健で氣元もつい
ビタミンB 複合劑
胃腸 脚氣 榮養不良 虚弱體質
照内末
龜井藥品研究所

いいき書・いたび錆
パイロット萬年筆
￥2.00以上

（最新刊）
般若心經物語
榛葉元水著
B6判 一九六頁 價一・二〇 送・〇九
本書は梵文の原本を基礎として心經の本文を正解するものであつて、しかも般若の空觀は吾が國體精神の基礎であり、人生の指導原理を剔抉したるものとの信念に立つて、極めて平明に解述したるものである。心經に關する述作は尠くないのであるが、簡明といふ點では出色の書であると信ずる。廣く各位の御清讀を俟つ。
岡邦俊著 宗教とは何か（九版）價一・六〇 送・〇九
岡邦俊著 宗教概論（五版）價一・八〇 送・一二
大島長三郎著 佛教における人間の探究（四版）價一・二〇 送・一二
増谷文雄著 佛教思想物語（十二版）價一・二〇 送・〇九
増谷文雄著 菜根譚講義（七版）價一・三〇 送・〇九
江部鴨村著 信心銘講義（七版）價一・二〇 送・〇九
菅原時保著 碧巖錄私話（十二版）價二・五〇 送・一八
織田善雄著 大乘文字禪 價〇・五〇 送・〇六
同文館刊 東京・小石川水道橋際 振替東京一三五番

清水幾太郎著 青年の世界（十八版）價一・二〇 送・〇九
伊福部隆彦著 青年の道（十六版）價〇・五〇 送・〇六

文學博士 松原寛著
青年の哲學
B6判三〇〇頁 價一・三〇 送・〇九
廿七版出來！
生活の現實に即した解説法を用ひ、著者の身邊に起つた問題を把へてこれに著名な作品や現存の有名人を引用したり、時には代表的な映畫の解剖まで試みながら簡潔に解き進めてゐるので非常に親しみ深い。教養青年の知性に答へる事を目標としてゐる本書の役割は遺憾なく果されるであらう。（東京日日新聞より）
哲學概論（五版）松原寛著 價一・六〇 送・一二
哲學新講（十四版）佐藤慶二著 價一・六〇 送・一二
論理學大綱（七版）河井常三郎著 價一・七〇 送・一二
人間とは何ぞや―シエラーの人間學―（九版）松下三省著 價一・二〇 送・一二
近代思想の先驅者 ルッター・デカルト・ルーソー（八版）ジヤーク・マリテン著 岩下壯一譯 價一・三〇 送・一二
老子精髓（九版）伊福部隆彦著 價一・五〇 送・〇九
眞姿日本（新刊）嘉悦基稽著 價一・二〇 送・〇九

社説

戰時議會たるの眞面目

一

大東亞戰爭の目的貫徹に向つて眞に一億國民鐵石の決意を結集すべく召集された第七十八臨時議會は、十六日畏くも天皇陛下の臨幸を仰ぎ、開院式を擧行、聖旨を奉戴して引續き夫々本會議に入つたが、[illegible]

二

今次臨時議會提出事項は豫算案に於て大東亞戰爭の遂行完遂に必要とする臨時軍事費追加豫算三十八億圓を始め、[illegible]

包圍陣の一部崩潰

米英連絡據點を痛撃

陸相戰況報告

【東京電話】東條陸相が第七十八臨時議會に於て行へる戰況説明左の如し

去る十二月八日畏くも宣戰の大詔を渙發あらせられ帝國の向ふべき所を明かに宣示遊ばされ[illegible]

一、マレー半島方面 [illegible]

二、タイ方面 [illegible]

三、比島(グワム)方面 [illegible]

四、支那方面 [illegible]

五、滿洲方面 [illegible]

長期戰終始必勝の信念

嶋田海相の戰況報告

【東京電話】十六日衆議院に於ける嶋田海相の戰況報告左の如し

十二月八日開戰以來の海洋作戰狀況につき説明する[illegible]

ハワイ方面 [illegible]

米國の飛行 [illegible]

マレー半島 [illegible]

比島方面に [illegible]

香港作戰を [illegible]

我が潛水艦 [illegible]

長期に亘る [illegible]

又英國側に [illegible]

戰時應急施策完璧

國防經濟力增强と自給 米英打倒へ猛進

賀屋藏相演說

【東京電話】十六日衆議院に於ける賀屋藏相の演說(要旨)

大東亞戰爭の [illegible]

經濟界の情勢 [illegible]

不安一掃に必 [illegible]

南方諸地域に [illegible]

生產力擴充資 [illegible]

圓滑なる運行 [illegible]

英領ボルネオ作戰の意義

グワム島上陸に續いて[illegible]

十五日現在

臺灣銀行券發行高

實に二億三千六百九十八萬二千圓

創業以來の新記錄

[illegible]

有事即應の陣强化

本島海運界萬全の施策

[illegible]

天然瓦斯を利用

タイヤ補强劑生產へ

新竹に新會社創設企業化

[illegible]

戰時保險と對策

臺北商議所金融部會協議

[illegible]

臺灣實業會評議員會

[illegible]

商況(十六日)

株式 利喰押し 賣物勝ち

兜町前場況

[illegible]

兜町後場況

[illegible]

東京短期後場

大阪短期後場

大阪長期後場

東京長期後場

[illegible]

簡易裁斷法の
洋裁獨學講座
1小物篇 2女兒服篇 3男兒服篇 4婦人平常服篇 5高級婦人服篇 6男子服篇
わかり易くて評判の良かつた中野式洋裁を合により改選し在庫品だけで絶版にいたします。全六巻一時配本(九四八十錢)に限り此際お求め下さい。ハガキで申越次第内容見本進呈。
東京市牛込區新見付 東京高等技藝學校

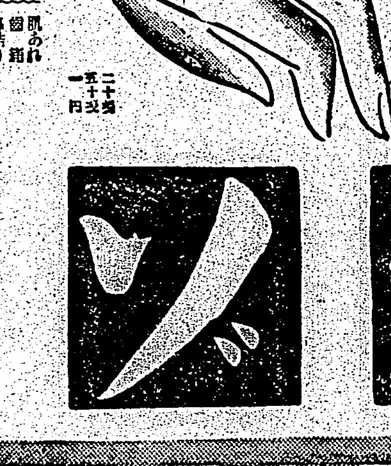

X線科 小兒科 內科
四方醫院
臺北市

盟邦三大使も傍聽 首相鐵火の演說

戰況報告に萬雷の拍手

【東京發同盟】感激なる勅語を賜はつた貴族院の感激新たなる裡に開かれた十六日午後の貴族院本會議は議席も傍聽席も東條首相の火を吐く施政演說に唯一丸火の玉となつて聽き入る如く拍手もなく咳一つなく拳を握つてテツとして聽き入る。二階外交官席にはオツト、インデルリ各盟邦の大使が首相の演說に聽き入る。自ら青年將士の勇を示れて今日あるの準備を整へ一度戰ひとなれば帝國に殉ずる皇軍將士の勇武を讃へる東條首相の目頭には熱いものがきらめき議場は感謝するやうに緊張する、斯くて東條首相は最後に外交官席のオツト獨大使、インデルリ伊大使等を振り返つて三國の締盟いよいよ固きを誓ひ、勝利まで斷じて干戈を收めずと一段聲を大きくして叫べば盟邦使臣等はぐつと身體を前方に乘出し頷くごとくにこれを聽き入る。陸相代理の嶋田海相の戰況報告は又も議場を感激に押し包み、午後二時木村次官は戰況報告は『只今新しい戰況が入りましたから報告します』と一段聲を張上げて帝國陸軍部隊が十六日未明英領ボルネオの要衝に上陸に成功したと報告すれば心の底からこみ上げる歡喜に思はずドツと萬雷の拍手が起る。あゝなんといふ感激的な瞬間であらう、議員の中にはハンカチを取出して目頭を拭ふ者も居る、斯くて異常な感激の裡に兩院の戰況報告を終り休憩もなく續いて皇軍將士に對する感謝決議が可決されて大東亞戰爭を戰ひ抜く帝國不退轉の決意は中外に力强く闡明せられた

電波に乘る

搖ぎなき基地"臺灣"

十八日東京と一問一答を錄音

近く內地へ、前線へ放送

大東亞戰爭が火蓋を切つて早や一週間、その間交戰國に最も近く完全に敵機侵略圈內に在りながら冷靜を失はぬ本島の姿こそゆるぎなき我が國力を象徵するものである、臺北放送局では此のゆるぎなき南進基地の實情を全國民に放送でもつて傳へようと東京中央放送局と交涉中であつたが愈々近日中に實施する事となつた、放送內容は內臺電話に依る「一問一答」で東京側よりの質問に應じて語る人は在臺邦人、錄音は十八日午後一時から行はれるが、六百萬の島民ががつちりスクラム組んで銃後奉公の道をまつしぐらに進む逞しき姿と熱が電波に乘つて戰線や本土の同胞達に安堵と心强さを感ぜしめる事であらう

拓南塾擴大

新春早々から擴張工事着手

【東京本社特電】拓南塾では今年度生百名を募集することになつたが、本年度は南方の新事態に依り三千名以上の應募者がある模樣なので時局下拓南戰士を多數養成する急務に迫られ、此程敷地を買收、新春正月早々から工事に着手する豫定である

敵に示す武士道の精華

皇軍に住民絕對の信頼

佛印便り

【名古屋發同盟】シンガポールへ日佛印陸盟議會社專務取締役永井松一郎氏が十五日午後別列車で歸名した、同氏は開戰當時の生々しい現地の戰況を熱心な群衆に左の如く語つた

タイ國が想像以上に冷靜なので大丈夫だらうといふ譯で私は八日の朝タイ迄行くこととなつてゐた、ところが開戰の知らせを聞いたのでもう商用どころではない、在留邦人は皆ラジオに噛りついて次々に發表される捷報に思はず萬歲を叫びました、安南人等も米英をやつつけたといふ快報にすつかり喜んで取扱所に飛び込んで來た程で日本に對する信頼は大したものです、內地では在留邦人のことを心配してゐるやうですが、米英の前進據點香港を第一に片づけしから叩き潰したので絕對安全です、特に英國人に示したわが軍の態度は實に立派なもので從來不遜で知られてゐた英人支配人等は瞬間に掛けられた英國先帝の寫眞とチャーチルの寫眞の下へわが司令官の名で『手を觸れるべからず』との指示が貼られたのに感激して仕舞ひすつかり態度を改めて仕舞ひました、現地におけるわが軍の武士道は遺憾なく發揮されてゐます

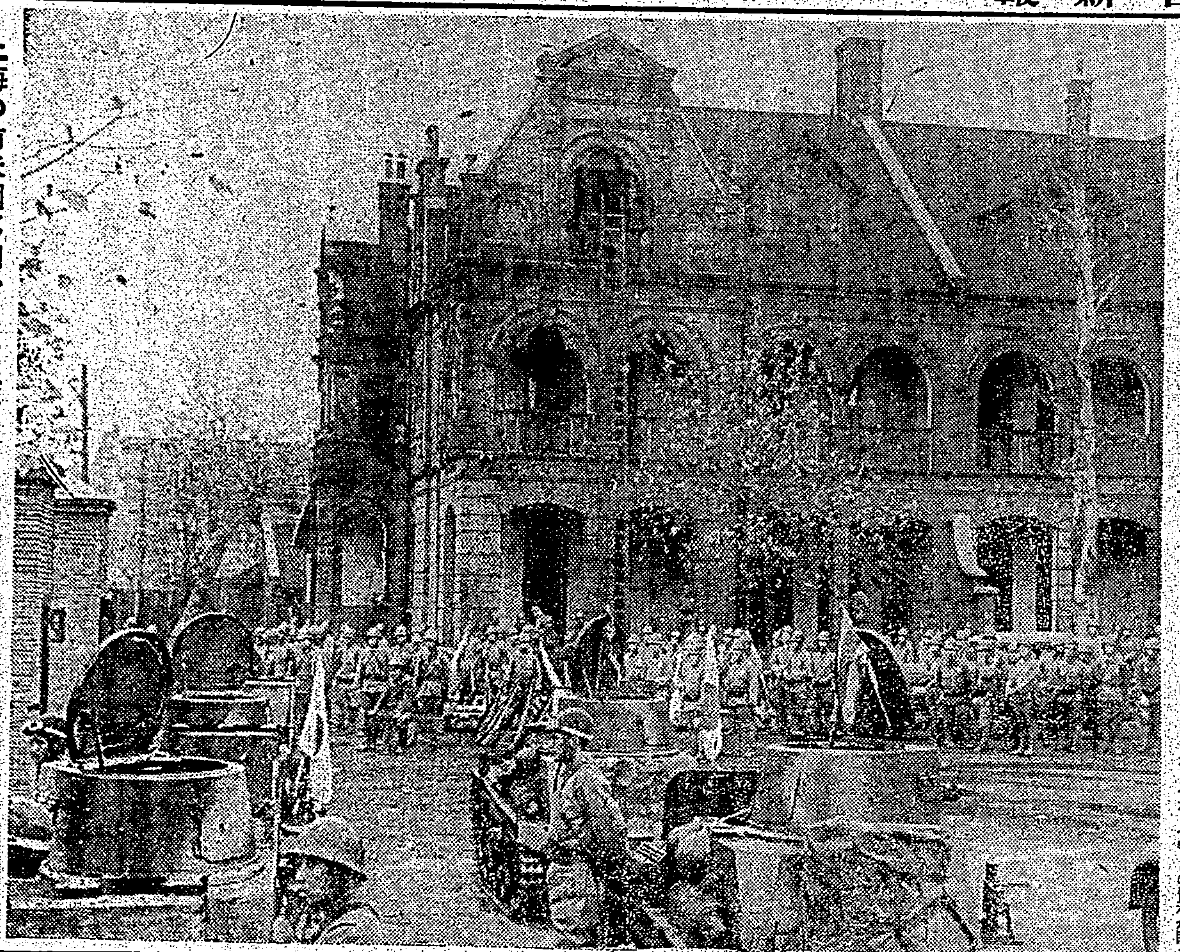

上海の前米國第四マリン兵舍を接收せる〇〇部隊（臺灣軍報道部提供）

志願兵志願者

十六日軍司令部扱

十六日受付の志願兵志願者左の如し

高雄州恒春郡恒春庄恒春四一[illegible]、臺南州北門郡[illegible]

前線勇士に枕

國婦で床しい獻納

[illegible]國防婦人會臺北支部では[illegible]前線勇士へ[illegible]

花蓮港でも赤誠部隊

【花蓮港電話】去る八日大東亞戰爭の勃發[illegible]

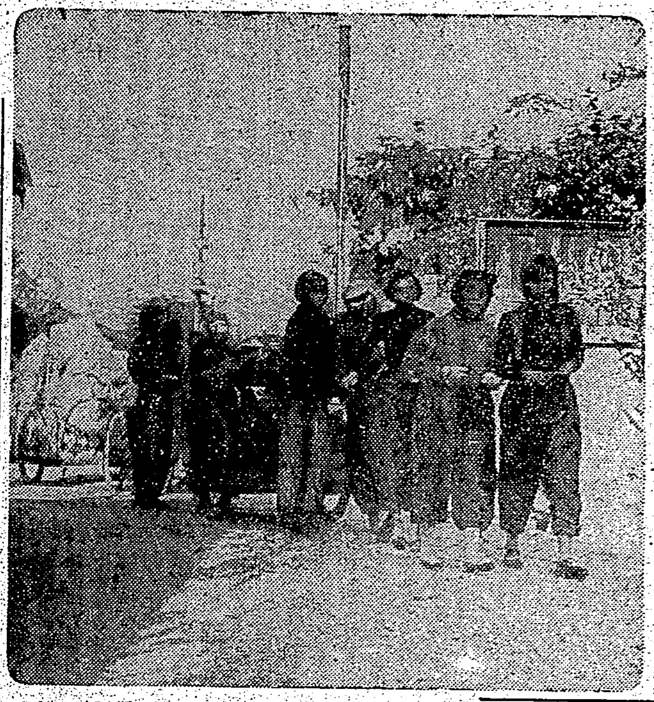

見よこの輝く戰果

擊沈、擊破、拿捕二六 擊墜破四六四機

米英の出鼻叩いて潰滅

大東亞戰の戰果累計

【東京發同盟】八日大東亞戰爭開始以來帝國陸海軍は巨砲の轟音を追ふ如く世紀の戰果を擧げ大本營發表によるもの十六日までに判明したところに依れば左の如く艦艇に於いて擊沈十三隻、大破十一隻、擊破、拿捕二隻合計二十六隻となり[illegible]

（一）艦艇 戰艦擊沈五、大破四、航空母艦擊沈一[illegible]

（二）船舶舟艇 [illegible]

（三）飛行機（艇） [illegible]四百六十四機以上[illegible]

"決戰日本"の銃後

さア、貯蓄でご奉公

廿一日から全島貯蓄强調運動

對米英決戰下貯蓄と消費節約は愈々必要となり、前線皇軍の大戰果に感謝すると共に之に相呼應して銃後戰の戰士として貯蓄に邁進を行ふ爲二十一日から二十七日迄貯蓄强調運動を全島に展開することとなつた、今回の本運動は特に貯蓄の精神に重點を置き從來のポスター、ビラ等の宣傳に代へて各州廳では官民各公會及隣組等組織の協力を得て貯蓄實踐を組織し、未貯蓄者の一掃を期して强力なる貯蓄推進運動を展開すると共に米英決戰記念及皇軍將士の大戰果に對する感謝の意味を兼た貯蓄[illegible]を實施することとなつてゐる[illegible]

奧樣の"買物閻魔帳"

『南署で闇封じの栞を配布』

（一）層 [illegible]

この赤心 賞與を割いて

武官府にも獻金の巨彈

[illegible]

謀略と搾取の50餘年

未開の寶庫英領ボルネオ

【東京發同盟】英國が一世紀に亙つた[illegible]

英領北ボルネオ [illegible]

ブルネイ王國 [illegible]

サラワク王國 [illegible]

持ち込んだ"鐵の山"

きのふの軍司令部天手古舞

[illegible]

臺北州教護聯盟打合會

明後日二高女で

[illegible]

防犯は銃後の務め

隣組精神で當れ

荒木警務局長談

[illegible]

これは吾々 [illegible]

而して犯罪 [illegible]

互にしつかり [illegible]

大稻埕の時局講演會

あす永樂座で

[illegible]

感冒 肺炎 助膜炎に 下熱鎮痛の迅速な炎 三十分しつぶり藥

デルモライツ

防空の御用意！ 防空用暗幕布地 防空家庭班用 モンペー

上衣、袴各種 帽子在庫豊富

臺北榮町 藤井呉服店

愈々待望の…… 藤井のロープ出現 在庫益々充實す

二分縄、三分縄、四分縄、五分縄、六分縄、八分縄

結束紐各種荷揃

御早い勝ちドシ〳〵御利用を乞ふ

此の外御注文により迅速に貴需に應ず

臺北市榮町二丁目二十二番地 藤井製綱營業所 臺灣 藤井呉服店

今日の映畫

國際館 / 芳乃館 / 新世界館 / 大世界館 / 第二世界館 [illegible]

七分搗の御飯に 慰問袋に是非… ごま鹽

性病科 永吉醫院 新起町 電二六五〇

臺灣貯蓄銀行 停止公告 [illegible]

第壹期營業報告 臺灣木工株式會社

阿野金庫

絕對安全保管は この金庫に限る

台北 長谷川商行

小兒科 內科 呼吸器病科 レントゲン科 淺井病院 臺北市末廣町

內科 小兒科 X線科 四方醫院

父森義男儀病氣療養中ノ處十六日午前七時四十分死去致候間此段謹告候 [illegible] 男 森信次郎 妻 森タネ 親戚代表 奧田正男 友人代表 高岡義雄

正七位勲七等佐伯郷介儀病院ニ入院加療中ノ處十二月十六日午前一時二十分永眠致候間生前ノ御通知ニ代へ此段謹告仕候 男 佐伯英 妻 佐伯恒子 親戚代表 木原貞二 吉峰津奈 村田早苗 友人代表 小原一二 若江文範

父藤太郎儀病氣療養中ノ處十二月十五日午前六時鹿兒島ニ於テ永眠致候間生前ノ御厚誼ヲ謝シ此段謹告仕候 男 桐野正雄 桐野正篤 代表 矢野進一郎 鈴木長太郎 角永三雄

當社專務取締役桐野正雄氏御尊父藤太郎殿病氣療養中ノ處十二月十五日鹿兒島ニ於テ永眠仕候間此段謹告候 興亞工業株式會社

會葬御禮 古垣一郎 親族一同

會葬御禮 森博

各地綜合版

一坪の土地も遊ばすな 擧つて食糧増産へ

【高雄電話】聖戰完遂に重大な役割を擔ふ食糧増産に鑑み高雄州では休閑地及び空地の報告に關する州令をこの程公布したが、右につき船津州産業部長は次の如く談話を發表した

休閑地空地の申告 高雄州で州令公布

高雄州下の休閑地及び空地は色々の事情で相當面積に上つてゐる現狀であるが現下の大東亞戰爭完遂に伴ふ所要食糧農作物の增産確保に副はない許りでなく惹いては臨時農地等管理令の趣旨に悖る事になるので高雄州では同令第十四條に基いて十四日附休閑地及び空地の報告に關する州令を公布し、稻、甘藷、蔬菜等食糧農作物の耕作について其の利用方法の確立を圖つた、五十坪以上の休閑地又は空地については所有者又は所有權者は昭和十七年五月一日と十月一日現在を夫々同月十日迄に該土地の所在地番、種目、面積、狀況を高雄土地所在の市街庄を經由して州知事に報告する義務がある。特に休閑地は更に休閑理由及び豫定期間の報告を要する

尚本年に限り十二月二十日現在を同月二十七日迄に同様の報告を爲さねばならぬ事になつてゐる。若し本報告を怠り又は虛僞の報告を爲した者は國家總動員法第三十八條の規定により二千圓以上の罰金に處せられる。休閑地又は空地の關係者は本令の趣旨を十分に理解し進んでその利用促進に協力されん事を切望して已まない

朴子の戰勝祈願祭

【朴子電話】臺南州朴子街では十［illegible］民及び生徒兒童凡て一萬五千名は十七日午前十時に［illegible］神社境內に集合、皇軍戰捷祈願祭を執行のち感謝市中行進を行ひ若き皇徒の意氣と熱を昂揚することになつてゐる

朴子の遺家族慰安音樂會

【朴子電話】東石郡朴子東國民學校、同東國民學校主催の「出征遺家族慰安音樂會」は［illegible］

屏東の各統制組合戰勝祈願

【屏東電話】防犯組合［illegible］十六日午前十時東石神社に於て水谷部守初め作佐部街長、田中街長其他各［illegible］

宜蘭の學徒戰勝大行進

【宜蘭電話】宜蘭市內六國民學校では大東亞戰爭勃發一週間の赫々たる皇軍の戰果に感激し十五日午前九時一齊に宣戰の詔書奉讀式を擧行の後校長が訓話を行ひ午前九時四年以上の兒童約二千三百名が公園廣場に集合し市役所、宮兼署、陸軍病院分院前に於て萬歲を三唱し市內行進を行ひ皇軍將士の武勲をたたえる事になつた

「靑義でも」

【新竹電話】學徒行進 米英を殲滅し［illegible］

婦人保甲團の時局座談會 近く新竹州で

【新竹電話】新竹州警務部では大東亞戰爭開始と同時に保甲を通じて民心安定の策を行つたが今度は婦人保甲團を動かし最も適當に［illegible］

燃ゆる若人の意氣 志願兵志願者殺到 新竹州・逞しき決戰進軍譜

【新竹電話】新竹郡關西庄石光保甲［illegible］年隊員五十一名は去る九日、同地［illegible］國民學校の生徒兒童と共に大東亞戰爭に［illegible］志願を爲すべく近々中に代表者が［illegible］

山の青年も出願

【花蓮港電話】花蓮港廳下の山地高砂族靑年は大東亞戰爭勃發以來新聞又は駐在所の係官からの話等で皇軍の果敢なる戰果に血を湧かせつゝあるが、花蓮郡タッキリ社靑年團の岩本新一君ほか三名は十二日駐在所に出頭志願の念に溢れて次のやうな申出をなした

日米戰が始まつたと聞き我共高砂族靑年もぼんやりして居られません、銃後にあつて微力ながら元氣一杯で第一線に出て自分の力の續く限り働きたいと思ひます、その何とか奉公の誠を致したいと思ひます

汗の結晶獻金 屏東師範の生徒

【屏東電話】屏東師範學校生［illegible］

野菜を賣つて獻金

【羅東電話】皇軍連戰連勝の快報に感激した羅東郡羅東［illegible］

我等赤誠を誓ふ 羅東郡下の保正會議

【羅東電話】大東亞戰爭勃發以來次々に報ぜられる皇軍の赫々たる戰果に感激、益々皇國民としての赤誠を披瀝すべく羅東郡保正會では十五日午前十時から郡會議室において保正會議を開催したがこれに先立ち午前九時保正並に部下約二千餘名は羅東神社に參拜し皇軍將兵の武運長久と戰勝祈願祭を執行したのち、公會堂に於て國民儀禮、米英撃滅の［illegible］

決戰に我らも突進 奉公の誠盡さん 山の青年ら愛國の至情吐露

【臺南電話】對米英戰に今や臺灣は國土起ち最早ひたる米英に［illegible］阿里山蕃社の壯年は［illegible］

今年は鰡の當り年 臺南州下漁民ハリ切る

【臺南電話】最近の［illegible］

森田臺中州知事 女青幹部に講演

東港郡の防犯週間

羅東聯合青年團の武運祈願

落部導指 高雄州で近く設定

高雄の各映畫館 ニユース放送 島內各紙が協力速報

阿里山蕃社雜種蕃殖を計畫

建設せよ明るい社會 檢察官、判官が街頭講演

【高雄電話】防犯週間第二日の十六日は各派出所で［illegible］

追加申込で割當超過 臺中市民の國債奉公熱旺盛

臺南は一人一升宛

高雄の防犯週間

目抜きの場所に戰局要圖 高雄市で準備中

花蓮港の戰勝祈願祭 あす大講演會

彰化の新年交禮會

宜蘭市

宜蘭の同情週間

屏東郡學校長事務打合

童心の獻金

臺中州の一齊常會 二十日に開催

礁溪庄分會の委員會

臺中でも米英撃滅大會

知事さんも出動激勵 新竹の堆肥積込奬勵週間

人事

上海租界の世界大戰平和記念塔の前を警備する陸海軍步哨（臺灣軍報道部提供）

胃腸疾患に エルビオゲン錠 ライオン製藥株式會社

ヨットの鉛筆 規格正札 設計と製圖

萬媒 寫眞 女中 結婚 現株 アパート 臺灣 電話

案內 乾板 マーツ 紙芝居 メガネ 防空用メガネ 時計 ラジオ 防寒 國民服 ピアノ のせ 梅肉エキス 喘息 特許 新古 刀劍 引越 町の 絹 シンガー 石油 內地 フス 家庭 眞鍮

クリーニングは太洋社洗濯部へ 台北市御成町

特許 ニッポンベルト 野田商事ゴム部

桑椹煎 中山園

錦紗、御召、着尺、帯地 實用向の本場大島紬名仙 新入荷 光永呉服店

放送局選定 ラジオは中川 台北本町

蓬萊炭 煉炭の御用命は 中和興業株式會社へ

高級秋冬 洋服地大荷捌 大菊商行

模型飛行機（グライダー） 寶山商會

世界馳名 梅毒風濕骨痛リウマチス特效 九一四内服新藥 台北市永楽町 神農氏大藥房

冬向本場大島、博多織、名古屋帯 新柄荷捌 丸吉呉服店

大正堂靴店 台北市京町

卸商 諸用紙文房具・紙加工品 三榮商會 台北市太平町

おクスリの御用は全藥品 大平藥業株式會社へ

冬物 絞名古屋並ニ御召 着尺ト染着尺 荷捌 大木呉服店

消毒殺虫剤 オニゾール 各藥店にあり

姓名學 名付ト改姓名 堀澤天久堂

化粧品なら スワリス 東京堂薬局 台北市建成町

株券・切符・型録 印刷及文房具類 松茂商行

病源療法 淨血強壯精力劑 ドラミン 台灣總配給所

測量製圖氣象用諸器械（在庫） 合資會社 奥村商店

腦神經系統諸病 腦病神經病 腦神經衰弱 腦毒 腦梅毒 癲癇痙攣 腦溢血 高血壓 半身不隨 心悸亢進症 耳鳴 逆上 頭痛 頭重 鬱血 (肩首コリ)鼻病 耳病 記憶力減退 思考力減退 精力減退 健忘症 心悸亢進 動悸 小心恐怖 症 恐迫觀念 憂鬱症 取越苦勞 悲觀 雜念妄想 多夢症 胃腸障害 便秘症 神經病 關節炎
腦病神經系の症狀
試供藥と實驗錄を進呈
光明丸 本舗 願成閣

この温浴！全身に活氣溢れ芯から丈夫になる 六一〇ハップ

食べただけは ムダなくこなして身につけるやう 丈夫な胃腸が必要！ 新生アイフが必要！
新生アイフ 大阪市東區 昭和園

毒蟲の藥 蛇頂石 蜂、毒蛇、南京蟲、ムカデ、蚊等にも是さへあれば 鳩居堂